中华人民共和国海事局

中国沿海港口航道图

改　正　通　告

第12期(总第1119期)

项 数(271–305)　　2023年3月20日

人民交通出版社股份有限公司
China Communications Press Co.,Ltd.

Zhongguo Yanhai Gangkou Hangdaotu Gaizheng Tonggao
书　　名：中国沿海港口航道图改正通告（2023年第12期）
著 作 者：中华人民共和国海事局
责任编辑：杨　川
出版发行：人民交通出版社股份有限公司
地　　址：（100011）北京市朝阳区安定门外外馆斜街3号
销售电话：（021）33811505
经　　销：东海航海保障中心上海海图中心
印　　刷：交通运输部东海航海保障中心上海海图中心
开　　本：880×1230　1/16
印　　张：3.5
字　　数：76千
版　　次：2023年3月第1版
印　　次：2023年3月第1次印刷
书　　号：15114·4404
定　　价：8.00元
（有印刷、装订质量问题的图书由上海海图中心负责调换）

说　明

一、本通告刊登的中国沿海海区航行要素变化信息以及海上施工作业信息，主要用以改正中华人民共和国海事局出版的中国沿海港口航道图，并为广大航海用户提供有关航行安全的服务信息。

二、本通告所刊登的信息，主要来源于海事管理部门发布的航行通告、航行警告、航标动态以及海事测绘成果，航运、航道、海洋、港务、渔政等部门正式发布或提供的相关信息作为其补充来源。

三、本通告所刊登的信息内容包括航行公告、改正通告、临时通告三类：

（一）航行公告的信息内容包括航行规章、航法的实施、废除、变更信息，航海图书的出版、改版、作废信息以及海事管理部门发布的有关通航安全的通告类信息，其不涉及沿海港口航道图的改正，主要为航海用户提供航海信息服务。

（二）改正通告的信息内容用以改正其所列关系图幅的图上航行要素，关系图幅的图号后小括号内的数字表示该图只改正本项内容中的某几个小项，图号后中括号内的数字表示涉及该图前一次改正的通告的年份和项号。

（三）临时通告的信息内容包括航行要素的临时性设置、撤销、变更、划定等信息和海上施工作业信息，其一般不改正所涉及的沿海港口航道图，列出关系图幅的图号，主要为航海用户获取相关航行安全信息提供方便。

四、本通告所标注的位置坐标采用2000国家大地坐标系，其航海用途等同于WGS-84世界大地坐标系；深度基准采用理论最低潮面；高程采用1985国家高程基准；方位采用真方位，其中航标导航线和光弧的方位系指海上视航标的真方位；灯塔和灯桩的灯光中心高度以平均大潮高潮面为基准。

五、本通告所使用的图式符号参照《中国海图图式GB 12319—1998》绘制。

六、本通告所使用的计量单位为国际标准计量单位，并用符号和英文字母代替汉字：度（°）、分（′）、秒（″）、海里（M）、千米（km）、米（m）。

目　　录

航行公告 …… 1
索　引 …… 6
改正通告 …… 10
临时通告 …… 19
航标表改正 …… 33
海区情况报告表 …… 45
《海区情况报告表》使用说明 …… 46

航 行 公 告

一、出版物信息

1.新版港口航道图

序号	图号	图名	比例尺	出版日期	备注
1	12314	大连内港	1:10 000	2023年2月第3版	自2023年8期开始查改通告
2	12316	柳树屯区	1:10 000	2023年2月第3版	自2023年8期开始查改通告
3	12318	北良港区及和尚岛港区	1:10 000	2023年2月第3版	自2023年9期开始查改通告
4	12334	鲇鱼湾港区及大窑湾港区	1:10 000	2023年2月第3版	自2023年8期开始查改通告
5	12335	小三山水道	1:10 000	2023年2月第3版	自2023年8期开始查改通告
6	22122	曹妃甸港区及附近	1:75 000	2023年2月第4版	自2023年9期开始查改通告
7	23135	天津港大港港区	1:30 000	2023年2月第16版	自2023年10期开始查改通告
8	52137	桃花岛至大榭岛	1:35 000	2023年2月第2版	自2023年10期开始查改通告
9	55122	大门岛附近	1:25 000	2023年2月第6版	自2023年8期开始查改通告
10	55332	飞云江口	1:25 000	2023年2月第2版	自2023年9期开始查改通告
11	62121	罗源湾港区	1:25 000	2023年2月第2版	自2023年10期开始查改通告
12	88101	龙腾航道	1:40 000	2023年2月第2版	自2023年9期开始查改通告 B幅新图范围 21°02′30″N ~21°09′45″N 110°18′32″E ~110°41′10″E
13	88102	硇洲岛至南三岛	1:40 000	2023年3月第5版	自2023年10期开始查改通告
14	88103	东海岛至调顺岛	1:40 000	2023年3月第12版	自2023年10期开始查改通告
15	92101	防城港至北海港	1:75 000	2023年2月第3版	自2023年10期开始查改通告

2.作废港口航道图

序号	图号	图名	比例尺	出版日期	备注
1	12314	大连内港	1:10 000	2018年9月第2版	
2	12316	柳树屯区	1:10 000	2018年9月第2版	
3	12318	北良港区及和尚岛港区	1:10 000	2018年9月第2版	
4	12334	鲇鱼湾港区及大窑湾港区	1:10 000	2018年10月第2版	
5	12335	小三山水道	1:10 000	2018年10月第2版	
6	22122	曹妃甸港区及附近	1:75 000	2018年10月第3版	
7	23135	天津港大港港区	1:30 000	2022年8月第15版	
8	52137	桃花岛至大榭岛	1:35 000	2017年3月第1版	
9	55122	大门岛附近	1:25 000	2019年2月第5版	
10	55332	飞云江口	1:25 000	2014年3月第1版	
11	62121	罗源湾港区	1:25 000	2014年5月第1版	
12	88101	龙腾航道	1:40 000	2022年1月第1版	
13	88102	硇洲岛至南三岛	1:40 000	2021年12月第4版	
14	88103	东海岛至调顺岛	1:40 000	2021年12月第11版	
15	92101	防城港至北海港	1:75 000	2020年3月第2版	

二、通航信息

1.关于公布布旅大4-2油田WHPC平台、旅大4-2WHPC至绥中36-1WHPM输气管线水域的通告

旅大4-2油田4-3区块开发项目及旅大10-1油田至绥中36-1油田输气项目现已投产。新建设施坐标如下：

1)新建平台位置：

旅大4-2油田WHPC平台坐标：39°53′19″.2N、120°43′14″.4E。

2)新建管缆位置：

旅大4-2WHPC至绥中36-1WHPM输气管线

(1)旅大4-2WHPC平台侧立管坐标：39°53′20″.4N、120°43′14″.4E

(2)拐点1坐标：39°53′22″.2N、120°43′13″.2E

(3)拐点2坐标:39°57′24″.0N、120°48′13″.8E

(4)绥中36-1WHPM平台侧立管坐标:39°57′.22″.8N、120°48′.19″.2E

3)注意事项

船舶航经上述位置附近海域,应加强警戒,与平台、管线等设施保持足够的安全距离,禁止穿越该区域,及在上述水域抛锚。

资料来源 辽航通(2023)026号

2.关于公布旅大5-2北油田I期开发项目新建平台、海管及海底电缆位置的通告

旅大5-2北油田I期开发项目新建平台、海管及海底电缆现已建成投入使用,现将相关位置公布如下:

1)平台位置:

(1)旅大5-2N WHPA平台

坐标:39°59′52″.6N、120°48′57″.2E

以平台为圆心,半径500m的水域范围。

(2)旅大5-2N PAP平台

坐标:39°59′53″.6N、120°48′54″.2E

以平台为圆心,半径500m的水域范围。

2)新建管线位置

(1)新建旅大5-2N WHPA平台至绥中36-1CEPN平台混输海管,关键坐标点如下:

A.39°59′52″.7N、120°48′56″.6E

B.39°59′51″.6N、120°48′53″.5E

C.39°58′07″.3N、120°49′42″.9E

D.39°58′01″.6N、120°49′40″.3E

E.39°58′01″.6N、120°49′36″.2E

以上五点连线,两侧各500m水域范围。

(2)新建绥中36-1CEPN平台至旅大5-2N PAP平台输气海管,关键坐标点如下:

A.39°58′02″.0N、120°49′35″.7E

B.39°58′02″.2N、120°49′39″.6E

C.39°58′07″.4N、120°49′42″.0E

D.39°59′52″.3N、120°48′52″.4E

E.39°59′53″.2N、120°48′54″.2E

以上五点连线,两侧各500m水域范围。

(3)新建绥中36-1CEPN平台至旅大5-2N WHPA平台海底电缆,关键坐标点如下:

A.39°58′01″.6N 120°49′36″.2E

B.39°58′01″.2N 120°49′40″.8E

C.39°58′07″.4N 120°49′43″.7E

D.39°59′48″.1N 120°48′55″.4E

E.39°59′52″.6N 120°48′56″.4E

以上五点连线，两侧各500m水域范围。

3)平台信号

旅大5-2N平台：设有导航雾笛系统1套；设有障碍灯共计5盏：PAP吊车顶部1盏、吊机臂1盏，WHPA吊车顶部1盏、吊机臂1盏，修井机井架顶部1盏；设有莫尔斯(U)周期15s、射程10M、发光强度1400坎德拉同步发光的白光导航灯9盏：4盏安装在WHPA平台中层甲板，4盏安装在PAP平台中层甲板，1盏安装在栈桥；设有莫尔斯(U)周期30s的雾笛2个(主雾笛听程≥2M/辅雾笛听程≥0.5M)，安装在PAP平台中层甲板。

4)注意事项

(1)船舶航经平台、海底管缆附近海域，应加强警戒，与平台、海底管缆保持足够的安全距离。

(2)在海底管缆保护区域内禁止进行抛锚、捕捞、采沙等其他可能破坏海底电缆管道安全的海上作业。

资料来源　辽航通(2023)025号

3.关于公布天津港大港港区北京燃气集团(天津)液化天然气有限公司LNG码头有关资料的通告

天津港大港港区北京燃气集团(天津)液化天然气有限公司LNG码头位于南港工业区东港池东侧顺岸的北段岸线，位置为：38°44′52″N、117°42′20″E，码头占用岸线长度530m，经营单位为北京燃气集团(天津)液化天然气有限公司。该码头新设灯桩及灯浮标等参数详见津航通(2023)004，其他相关参数详见附件。

希各航船注意。

附件：1.码头参数表

码头名称	泊位数	用途	靠泊能力	泊位长度(m)	码头高程(m)	前沿设计宽度(m)	前沿设计底标高(m)	回旋水域直径(m)	港池设计底标高(m)	备注
北京燃气天津液化天然气(LNG)码头	1	液化天然气接卸作业	15万总吨级，最大可靠泊26.6万方LNG船舶	425	8.5	110	-14.6	862.5	-14.6	

北京燃气天津液化天然气(LNG)码头工作船泊位	1	工作船停靠	可停靠3000吨级甲板驳和配套工作船	105	6.0	18	−7.0	150	−7.0	

2.码头前沿及港池水域示意图

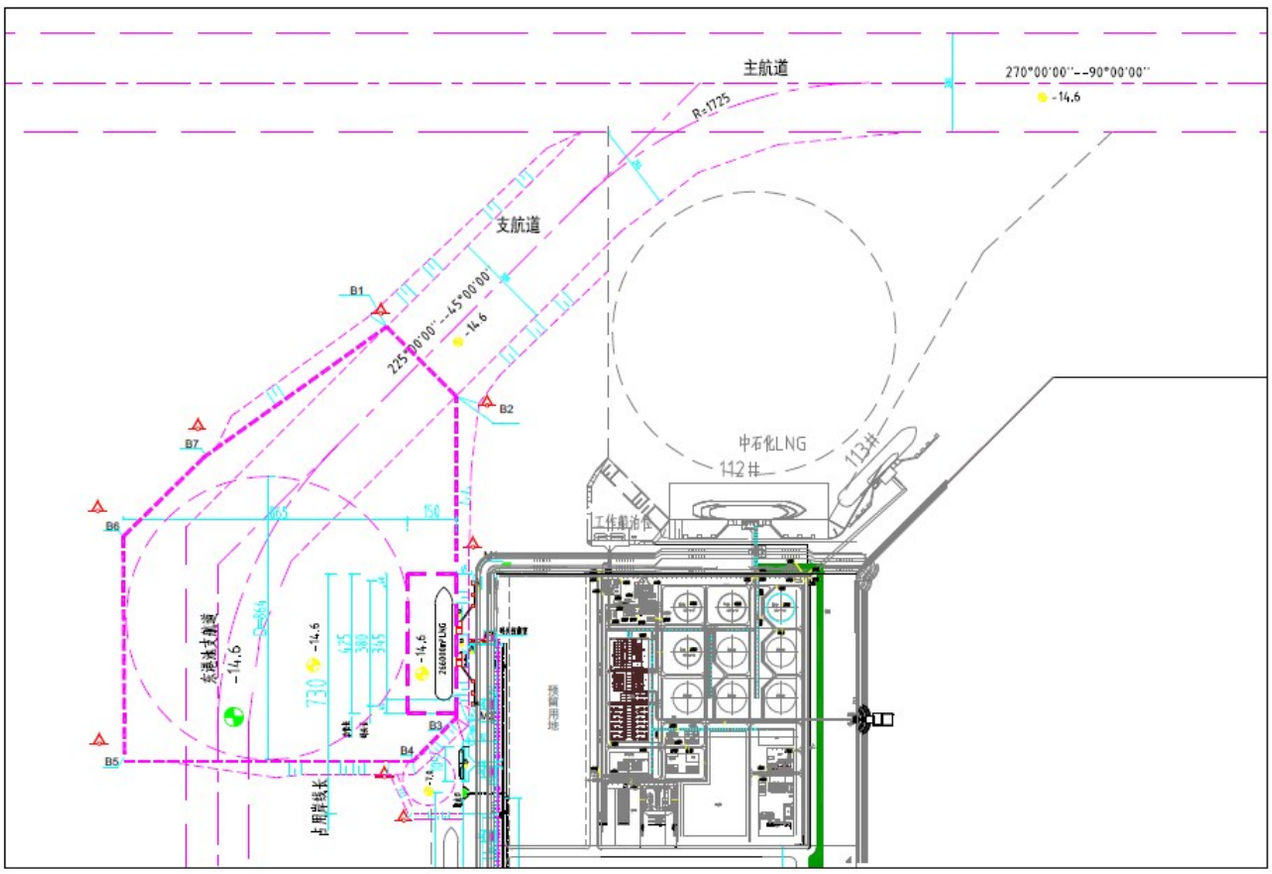

资料来源　津航通(2023)011号

4.关于小清河航道南侧海域海产养殖信息的通告

潍坊港小清河航道南侧海域以下4点连线范围内存在海产养殖：

A.37°17′21″N、119°03′08″E

B.37°17′21″N、119°04′17″E

C.37°17′40″N、119°04′17″E

D.37°17′40″N、119°03′08″E。

注意事项：　1.过往船舶应加强瞭望，谨慎驾驶，注意避让；

2.本通告仅作为过往船舶的通航安全信息。

资料来源　鲁航通(2023)094号

索　　引

1.地理区域索引

渤海	辽东湾	(272)、(273)
	秦皇岛港	(274)
	黄骅港	(275)
	潍坊港	(276)
	渤海海峡	(277)
	东营港	(293)、(294)、(295)
黄海	大连港	(292)
	老铁山水道	(271)
	烟台港	(278)
	连云港港附近	(279)、(280)、(296)
	黄沙洋	(281)
东海	大戢洋	(282)
	舟山群岛	(297)
	象山港	(283)
	三门湾	(298)
	灵江	(299)
	洞头列岛	(300)
	沙埕港	(284)
	厦门港	(287)
台湾海峡	古浮澳	(285)
	厦门港及附近	(301)
	厦门岛东方	(286)
南海	汕头港	(288)
	红海湾	(302)
	珠江口	(289)、(303)、(304)、(305)
	琼州海峡	(290)

更正　　（291）

2.关系图幅索引

图　号	改正通告项号	临时通告项号
12002	271、278	
12003	272、273	
12004	271	
12312		292
12333		292
12334		292
12338	271	
21001	272、274	
21101	274	
21115	274	
23001	275	
24101	275	
24113	275	
32201		294、295
33001	276、277	
33301	276	
33324	276	
34001	271、277、278	
34131	277、278	
34161	278	
34165	278	
37122		296
1301	271	
1302	271、277、278	
1303	273、274	
1304	271、275、276、277、278	293
1306	279	
41001	279、280	
41101	279、280	
41123	279	
41321	280	
41411		296
41451		296
42002	281	
44001	282	
44122	291	

图　　号	改正通告项号	临时通告项号
51001	282	
51131	282	
51171	282	
52001	282	
52132	282	
52152	282	
52172	282	
53132		297
53342	283	
53343	283	
54121		298
54313		299
55121		300
55122		300
61121	284	
61122	284	
64211	285	
64221	285	
64431		301
65113	286	
65131	286	301
66121	287	
2307	281	
2308	282	
81201	288	
81202	288	
81204	288	
81205	288	
82312		302
83001	289	303、304
84001	289	303、304
84002	289	
84206		305
88001	290	
01102	290	

改正通告

271.黄海　老铁山水道——划定避碰区

删除　警告点及注记　(1)38°26′00″.0N、121°11′00″.0E

加绘　海区一般边界线及注记“避碰区 本区商渔船碰撞事故多发。希航经该区各船舶加强值班和瞭望,警惕过往渔船,谨慎驾驶。”,连接:

(2)38°27′00″.0N、121°30′00″.0E
(3)38°19′00″.0N、121°25′48″.6E
(34001北图廓交点)
(4)38°16′30″.0N、121°24′30″.0E
(5)38°18′43″.4N、121°19′00″.0E
(12338东图廓交点)
(6)38°19′00″.0N、121°18′19″.0E
(34001北图廓交点)
(7)38°19′56″.2N、121°16′00″.0E
(12004东图廓交点)
(8)38°26′00″.0N、121°01′00″.0E
(9)38°30′00″.0N、121°04′00″.0E
(10)38°28′36″.9N、121°16′00″.0E
(12004东图廓交点)
(11)38°28′16″.2N、121°19′00″.0E
(12338东图廓交点)

图号　12002(1;2、4、8、9)〔2023-37〕12004(1;7~10)〔2023-107〕
12338(1;5、8、9、11)〔2022-1311〕34001(3、4、6)〔2022-1314〕
1301(1;2、4、8、9)〔2023-239〕1302(1;2、4、8、9)〔2023-107〕
1304(1;2、4、8、9)〔2023-132〕

资料来源　航海通告2022-(23)-769

272.渤海　辽东湾——设置海上平台及敷设海底管线

加绘　(LD4-2 WHPC)⊡　(1)39°53′19″.2N、120°43′14″.4E

海底管道及注记“气”,连接:

(2)39°53′20″.4N、120°43′14″.4E
(3)39°53′22″.2N、120°43′13″.2E
(4)39°56′24″.6N、120°47′00″.0E
(21001东图廓交点)

(5)39°57′24″.0N、120°48′13″.8E

(6)39°57′22″.8N、120°48′19″.2E

注： 船舶航经上述位置附近海域，应加强警戒，与平台、管线等设施保持足够的安全距离，禁止穿越该区域，及在上述水域抛锚。

图号 12003(图上不改)〔2023-239〕 21001(图上不改)〔2022-1195〕

资料来源 辽航通(2023)026号

273.渤海 辽东湾——设置海上平台及敷设海底管线

加绘 (LD5-2N WHPA)•莫(U)15s10M笛 (1)39°59′52″.6N、120°48′57″.2E

(LD5-2N PAP)•莫(U)15s10M笛 (2)39°59′53″.6N、120°48′54″.2E

加绘 海底管道及注记“混输管道”，连接： (3)39°59′52″.7N、120°48′56″.6E

(4)39°59′51″.6N、120°48′53″.5E

(5)39°58′07″.3N、120°49′42″.9E

(6)39°58′01″.6N、120°49′40″.3E

(7)39°58′01″.6N、120°49′36″.2E

海底管道及注记“气”，连接： (8)39°58′02″.0N、120°49′35″.7E

(9)39°58′02″.2N、120°49′39″.6E

(10)39°58′07″.4N、120°49′42″.0E

(11)39°59′52″.3N、120°48′52″.4E

(12)39°59′53″.2N、120°48′54″.2E

海底电缆，连接： (13)39°58′01″.6N、120°49′36″.2E

(14)39°58′01″.2N、120°49′40″.8E

(15)39°58′07″.4N、120°49′43″.7E

(16)39°59′48″.1N、120°48′55″.4E

(17)39°59′52″.6N、120°48′56″.4E

注： 海底管缆保护区范围为管线两侧各500m水域，在海底管缆保护区域内禁止进行抛锚、捕捞、采沙等其他可能破坏海底电缆管道安全的海上作业。

图号 12003(1;3~7;8~12)〔2023-272〕 1303(1;3~7;8~12)〔2023-243〕

资料来源 辽航通(2023)025号

274.渤海 秦皇岛港——存在沉船

加绘 概位 据报(2022) 39°48′27″.6N、119°37′10″.8E

图号 21001〔2023-272〕 21101〔2022-1195〕 21115〔2023-155〕 1303〔2023-273〕

资料来源 航海通告2023-(7)-139

275.渤海　黄骅港——存在障碍物

加绘　概位：锚链(2022)　38°25′45″.0N、118°11′25″.8E

图号　23001〔2023-132〕24101〔2023-246〕24113〔2022-1278 〕1304〔2023-271〕

资料来源　航海通告2023-(7)-140

276.渤海　潍坊港　西港区——设置养殖区

加绘　养殖区边线及注记“养殖区”,连接：

(1)37°17′21″.0N、119°03′08″.0E

(2)37°17′21″.0N、119°04′17″.0E

(3)37°17′40″.0N、119°04′17″.0E

(4)37°17′40″.0N、119°03′08″.0E

(5)同上述(1)

图号　33001〔2023-110〕33301〔2022-1281〕33324〔2023- 〕1304〔2023-275〕

资料来源　鲁航通(2023)094号

277.渤海　渤海海峡——划定避碰区

删除　警告点及注记　(1)38°02′00″.0N、120°19′00″.0E

加绘　海区一般边界线及注记“避碰区 本区商渔船碰撞事故多发。希航经该区各船舶加强值班和瞭望,警惕过往渔船,谨慎驾驶。”,连接：

(2)38°08′30″.0N、120°16′00″.0E

(3)38°08′30″.0N、120°18′00″.0E

(34131西图廓交点)

(4)38°08′30″.0N、120°31′00″.0E

(5)38°01′00″.0N、120°31′00″.0E

(33001北图廓交点)

(6)38°00′00″.0N、120°31′00″.0E

(7)38°00′00″.0N、120°18′00″.0E

(34131西图廓交点)

(8)38°00′00″.0N、120°16′00″.0E

(9)38°01′00″.0N、120°16′00″.0E

图号　33001(5、6、8、9)〔2023-276〕34001(1;2、4、6、8)〔2023-271〕
34131(1;3、4、6、7)〔2022-1313〕1302(1;2、4、6、8)〔2023-271〕
1304(1;2、4、6、8)〔2023-276〕

资料来源　航海通告2022-(23)-768

278.黄海　烟台港　烟台港西港区——划定避碰区

删除　警告点及注记　(1)37°58′00″.0N、121°13′30″.0E

加绘　海区一般边界线及注记“避碰区 本区商渔船碰撞事故多发。希航经该区各船舶加强值班和瞭望,警惕过往渔船,谨慎驾驶。”,连接:

(2)38°00′00″.0N、121°08′00″.0E
(34131东图廓交点)

(3)37°57′00″.0N、121°19′20″.0E
(12002南图廓交点)

(4)37°55′30″.0N、121°25′00″.0E

(5)37°50′00″.0N、121°23′00″.0E

(6)37°52′49″.4N、121°13′24″.0E
(34161东图廓交点)

(7)37°54′24″.7N、121°08′00″.0E
(34131东图廓交点)

(8)37°55′00″.0N、121°06′00″.0E
(34161北图廓交点)

(9)37°57′00″.0N、121°06′48″.0E
(12002南图廓交点)

图号　12002(1;2、3、9)〔2023-271〕34001(1;2、4、5、8)〔2023-277〕
34131(2、7、8)〔2023-277〕34161(6、8)〔2022-1313〕
34165(1;2、4、5、8)〔2022-1313〕1302(1;2、4、5、8)〔2023-277〕
1304(1;2、4、5、8)〔2023-277〕

资料来源　航海通告2022-(23)-770

279.黄海　连云港港附近——航标变更

删除　连云港港口门 等明暗4s 雷康(0) AIS　(1)34°57′37″.5N、120°02′23″.9E

加绘　连云港港口门 红白闪(2)10s10M 雷康(0) AIS　(2)同上述(1)

图号　41001〔2023-247〕41101〔2023-134〕41123〔2022-824〕1306〔2023-247〕

助航标志表　CNP82/2022~2023[4110550] [4110550.01]

资料来源　东标动态字(2023)003号

280.黄海　连云港港　徐圩港区——航标变更

删除　(124) 红闪(3)红10s　(1)34°36′35″.8N、119°33′38″.0E

移位　(122) 红闪(2)红6s 由:　(2)34°36′29″.9N、119°34′15″.5E

至：　(3)34°36′32″.2N、119°34′03″.1E

(123)闪(2)绿6s 由：　(4)34°36′46″.3N、119°33′40″.4E

至：　(5)34°36′44″.3N、119°34′20″.1E

加绘　(123A)闪(3)绿10s　(6)34°36′53″.3N、119°33′35″.2E

中化(1)★闪4s12m4M　(7)34°37′27″.0N、119°37′22″.5E

图号　41001(1;7)〔2023-279〕41101〔2023-279〕41321〔2022-1302〕

助航标志表　CNP82/2022~2023[4110551.22] [4110551.23] [4110551.231] [4110551.24] [4110965]

资料来源　东标动态字(2023)003号

281.黄海　黄沙洋——灯桩变更

移位　(H10)莫(C)黄12s13m5M AIS 由：　(1)32°40′17″.9N、121°54′52″.9E

至：　(2)32°41′21″.6N、121°54′53″.0E

图号　42002〔2023-174〕2307〔2023-177〕

助航标志表　CNP82/2022~2023[4310644.10]

资料来源　东标动态字(2023)003号

282.东海　大戢洋　东海大桥及附近——航标变更

变更　由：东海大桥(1)⊠定红　(1)30°40′26″.9N、121°59′55″.2E

至：东海大桥(1)⊠莫(P)黄15s8M　(2)同上述(1)

由：(2)定绿　(3)30°40′26″.2N、121°59′54″.3E

至：(2)莫(A)6s8M　(4)同上述(3)

由：(3)定绿　(5)30°40′31″.1N、121°59′51″.7E

至：(3)莫(A)6s8M　(6)同上述(5)

由：(4)⊠定红　(7)30°40′30″.5N、121°59′50″.8E

至：(4)⊠莫(P)黄15s8M　(8)同上述(7)

由：(5)■闪红4s(同闪)　(9)30°43′25″.8N、121°58′30″.0E

至：(5)■闪红4s10M(同闪)　(10)同上述(9)

由：(6)■闪红4s(同闪)　(11)30°43′25″.8N、121°58′28″.9E

至：(6)■闪红4s10M(同闪)　(12)同上述(11)

由：(7)定绿 AIS　(13)30°43′29″.5N、121°58′30″.0E

至：(7)等明暗4s10M AIS　(14)同上述(13)

由：(8)定绿　(15)30°43′29″.5N、121°58′28″.9E

至：(8)等明暗4s10M　(16)同上述(15)

由：(9)▲闪绿4s(同闪)　(17)30°43′33″.1N、121°58′30″.1E

至：(9)▲闪绿4s10M(同闪)　(18)同上述(17)

由：(10)▲闪绿4s(同闪)　(19)30°43′33″.1N、121°58′29″.0E

至：(10)▲闪绿4s10M(同闪)　(20)同上述(19)

由：(11)⊠定红　(21)30°46′46″.3N、121°57′26″.9E

至：(11)⊠莫(P)黄12s8M　(22)同上述(21)

由：(12)定绿　(23)30°46′45″.8N、121°57′25″.9E

至：(12)长闪10s8M　(24)同上述(23)

由：(13)定绿　(25)30°46′50″.4N、121°57′24″.5E

至：(13)长闪10s8M　(26)同上述(25)

由：(14)⊠定红　(27)30°46′49″.9N、121°57′23″.5E

至：(14)⊠莫(P)黄12s8M　(28)同上述(27)

由：(15)⊠定红　(29)30°49′36″.8N、121°55′47″.4E

至：(15)⊠莫(P)黄15s8M　(30)同上述(29)

由：(16)定绿　(31)30°49′36″.3N、121°55′46″.4E

至：(16)莫(A)6s8M　(32)同上述(31)

由：(17)定绿　(33)30°49′39″.9N、121°55′45″.5E

至：(17)莫(A)6s8M　(34)同上述(33)

由：(18)⊠定红　(35)30°49′39″.6N、121°55′44″.4E

至：(18)⊠莫(P)黄15s8M　(36)同上述(35)

加绘 颗珠山大桥(1)⊠莫(P)黄12s5M　(37)30°38′59″.3N、122°02′33″.5E

(2)⊠莫(P)黄12s5M　(38)30°38′58″.2N、122°02′32″.6E

注： 东海大桥5号和9号桥涵标同步闪光；东海大桥6号和10号桥涵标同步闪光。

图号 44001(33、34)〔2023-179〕 51001(3、4、13、14、25、26、33、34)〔2023-207〕
51131(11~14、19、20、23~26、31~34)〔2023-186〕
51171(3、4、13、14、25、26、33、34)〔2023-186〕
52001(3、4、13、14、25、26、33、34)〔2023-207〕 52132(3~6、37)〔2023-187〕
52152(37、38)〔2023-187〕 52172(3、4、13、14、25、26、33、34)〔2023-185〕
2308(13、14)〔2023-209〕

助航标志表 CNP82/2022~2023[5310890.01] [5310890.02] [5310890.03] [5310890.04] [5310890.05] [5310890.06] [5310890.07] [5310890.08] [5310890.09] [5310890.10] [5310890.11] [5310890.12] [5310890.13] [5310890.14] [5310890.15] [5310890.16] [5310890.17] [5310890.18] [5310883.01] [5310883.02]

资料来源 东标动态字(2023)003号

283.东海　象山港　毛礁山北方——设置灯浮标

加绘

象铁桥(L1)闪绿4s(同闪)	(1)29°37′48″.9N、121°49′06″.0E
(L2)闪红4s(同闪)	(2)29°37′35″.7N、121°49′17″.9E
(L3)闪绿4s(同闪)	(3)29°37′14″.3N、121°47′49″.4E
(L4)闪红4s(同闪)	(4)29°37′01″.1N、121°48′01″.3E

注： 象铁桥L1~L4号灯浮同步闪光。

图号 53342(1、2)〔2023-208〕53343〔2016- 〕

助航标志表 CNP82/2022~2023[5510521.01] [5510521.02] [5510521.03] [5510521.04]

资料来源 东标动态字(2023)003号

284.东海　沙埕港——设置灯浮标

加绘

沙埕港(2)闪红4s	(1)27°09′17″.6N、120°24′38″.7E
(4)闪(2)红6s	(2)27°10′08″.5N、120°23′58″.5E
(5)闪(2)绿6s	(3)27°10′30″.6N、120°23′58″.5E
(7)闪绿4s	(4)27°11′37″.1N、120°23′05″.6E
(8)闪红4s	(5)27°12′29″.4N、120°22′45″.1E
(10)快红	(6)27°13′27″.8N、120°23′15″.1E
(12)闪(2)红6s	(7)27°13′42″.7N、120°22′41″.7E
(14)快红	(8)27°13′38″.4N、120°19′11″.3E
(15)闪绿4s	(9)27°13′04″.6N、120°18′23″.3E
(17)闪(2)绿6s	(10)29°13′47″.3N、120°18′10″.0E
(18)闪(3)红10s	(11)27°14′17″.5N、120°17′32″.1E
(20)快红	(12)27°14′48″.6N、120°17′02″.5E
(21)快绿	(13)27°15′08″.6N、120°16′56″.9E
(23)闪绿4s	(14)27°15′24″.3N、120°16′04″.4E
(25)闪(2)绿6s	(15)27°15′32″.0N、120°15′41″.6E
(26)闪(2)红6s	(16)27°15′26″.0N、120°15′37″.3E
(27)闪(3)绿10s	(17)27°15′27″.1N、120°15′15″.5E

图号 61121(1~7)〔2022-947〕61122(4~17)〔2022-760〕

助航标志表 CNP82/2022~2023[6110101.02] [6110101.04] [6110101.05] [6110101.07] [6110101.08] [6110101.10] [6110101.12] [6110101.14] [6110101.15] [6110101.17] [6110101.18] [6110101.20] [6110101.21] [6110101.23] [6110101.25] [6110101.26] [6110101.27]

资料来源 东标动态字(2023)003号

285.台湾海峡　古浮澳　观音礁东方——设置灯桩

加绘　★闪3s8.5m5M　　24°48′53″.8N、118°44′10″.1E

图号　64211〔2023-221〕64221〔2023-221〕

助航标志表　CNP82/2022~2023[6411481]

资料来源　东标动态字(2023)003号

286.台湾海峡　厦门岛东方——设置航标

加绘

(FB1)莫(O)黄12s　(1)24°31′38″.1N、118°14′21″.2E

(FB2)莫(O)黄15s　(2)24°31′39″.8N、118°14′13″.8E

(FB3)莫(O)黄12s　(3)24°31′47″.3N、118°14′15″.2E

(FB4)莫(O)黄15s　(4)24°31′44″.4N、118°14′04″.8E

(FB5)莫(O)黄12s　(5)24°31′52″.9N、118°14′09″.9E

(FB6)莫(O)黄15s　(6)24°31′44″.1N、118°14′00″.4E

⊞　(7)24°33′06″.8N、118°08′50″.7E

★闪(3)10s8.5m4M　(8)24°31′48″.4N、118°14′05″.4E

图号　65113(7)〔2023-223〕65131(1、6~8)〔2023-224〕

助航标志表　CNP82/2022~2023[6610093.01] [6610093.02] [6610093.03] [6610093.04] [6610093.05] [6610093.06] [6610094] [6610164]

资料来源　东标动态字(2023)003号

287.东海　厦门港　九龙江南港——设置航标

加绘

九龙江桥(2)★快黄8m3M　(1)24°26′07″.0N、117°49′57″.7E

(4)■闪红4s(同闪)　(2)24°26′07″.6N、117°49′58″.4E

(6)◐等明暗4s　(3)24°26′08″.8N、117°49′59″.4E

(8)▲闪绿4s(同闪)　(4)24°26′09″.7N、117°50′00″.3E

(10)★快黄8m3M　(5)24°26′10″.7N、117°50′01″.2E

注：　九龙江桥2号、4号桥涵标同步闪光。

图号　66121(1、3、5)〔2021-114〕

助航标志表　CNP82/2022~2023[6610934.02] [6610934.04] [6610934.06] [6610934.08] [6610934.10]

资料来源　东标动态字(2023)003号

288.南海　汕头港　鹿屿水道——航标变更

删除

临时航道(A1)▲快绿　(1)23°19′26″.5N、116°45′23″.7E

(A2)▲闪绿4s　(2)23°19′33″.8N、116°45′16″.1E

(A3)绿 闪(2)绿6s　　(3)23°19′46″.0N、116°45′03″.4E

(A4)绿 快绿　　(4)23°20′07″.8N、116°44′33″.8E

加绘　汕头海湾大桥(3)定绿 雷康　　(5)23°19′56″.3N、116°44′42″.6E

(4)定绿　　(6)23°19′56″.8N、116°44′41″.9E

图号　81201(1、3;5)〔2022-1152〕81202〔2022-1299〕81204〔2022-1034〕81205〔2022-1299〕

助航标志表　CNP83/2022~2023[7110741.01] [7110741.02] [7110741.03] [7110741.04] [7110783] [7110784]

资料来源　交南航保标字(2023)014号

289.南海　珠江口　大屿山东南侧——障碍物变更

删除　9 碍　　(1)22°16′14″.6N、114°05′17″.9E

加绘　9　　(2)22°16′09″.4N、114°05′13″.9E

图号　83001〔2023-159〕84001〔2023-250〕84002〔2023-251〕

资料来源　香港通告2023-(3)

290.南海　琼州海峡　中水道——航标变更

删除　(6) V-AIS　　(1)20°14′17″.3N、110°52′25″.8E

(7) V-AIS　　(2)20°15′14″.3N、110°52′19″.8E

加绘　(6)红 闪(3)红10s　　(3)同上述(1)

(7)绿 闪(3)绿10s　　(4)同上述(2)

图号　88001〔2023-191〕01102〔2023-191〕

助航标志表　CNP83/2022~2023[9110080.051] [9110080.06] [9110080.061] [9110080.07]

资料来源　交南航保标字(2023)015号

291.更正

2023年9期178项改正通告更正如下：

更正　由:44122(5、6)〔2023-156〕

至:44122(5、6)〔2023- 〕

图号　44122〔2023-178〕

临时通告

292.黄海　大连港　大窑湾港区——航道工程(临)

时间　2023年2月10日—9月30日

范围　连接：

(1)39°01′30″.6N、121°51′48″.6E
(2)39°00′37″.8N、121°53′19″.2E
(3)39°00′43″.2N、121°53′48″.0E
(4)38°59′37″.2N、121°56′19″.8E
(5)38°59′45″.6N、121°56′26″.4E
(6)39°00′49″.8N、121°54′16″.2E
(7)39°01′06″.0N、121°52′49″.8E
(8)39°01′36″.6N、121°51′54″.0E
(9)同上述(1)

图号　12312　12333　12334

资料来源　辽航通(2023)027号

293.渤海　东营港——钻井作业(临)

时间　2023年2月9日—10月31日

范围　半径500m,中心点　38°18′53″.5N、118°57′54″.6E

图号　1304

资料来源　鲁航通(2023)086号

294.渤海　东营港　东营港区——导堤工程(临)

时间　2020年3月6日—2023年12月31日

范围　北堤,连接：

(1)38°06′21″.3N、119°01′44″.2E
(2)38°06′16″.0N、119°01′49″.0E
(3)38°08′14″.9N、119°05′19″.3E
(4)38°08′20″.2N、119°05′14″.6E
(5)同上述(1)

南堤,连接：

(6)38°05′36″.7N、119°02′04″.0E
(7)38°05′31″.4N、119°02′08″.8E
(8)38°07′38″.0N、119°05′52″.8E
(9)38°07′43″.2N、119°05′48″.0E
(10)同上述(6)

图号　32201

资料来源　鲁航通(2020)039、(2023)085号

295.渤海　东营港——航道工程(临)

时间　2020年9月16日—2023年12月31日

范围　连接：

(1)38°05′31″.0N、118°58′46″.8E
(2)38°05′44″.2N、118°59′21″.4E
(3)38°05′46″.6N、118°59′20″.0E
(4)38°05′33″.4N、118°58′45″.3E
(5)同上述(1)

图号　32201

资料来源　鲁航通(2020)355、(2023)082号

296.黄海　连云港港　赣榆港区——疏浚工程(临)

时间　2020年6月7日—2023年8月31日

范围　连接：

(1)35°01′41″N、119°18′02″E
(2)35°01′32″N、119°18′06″E
(3)35°01′31″N、119°18′04″E
(4)35°01′25″N、119°17′44″E
(5)35°01′10″N、119°17′36″E
(6)35°00′56″N、119°17′38″E
(7)35°01′14″N、119°17′17″E
(8)35°01′15″N、119°17′17″E
(9)35°01′39″N、119°17′38″E
(10)35°01′41″N、119°17′40″E
(11)35°01′44″N、119°17′49″E
(12)35°01′42″N、119°17′59″E
(13)同上述(1)

注：　守听VHF 16、69频道。

图号　37122　41411　41451

资料来源　云航通(2020)024、(2023)012号

297.东海　舟山群岛　大榭岛西侧——疏浚工程(临)

时间　2023年2月14日—12月31日，昼夜

范围　区域一，连接：

(1)29°55′50″.9N、121°53′10″.1E
(2)29°56′09″.6N、121°53′20″.1E

(3)29°56′06″.7N、121°53′32″.1E
(4)29°55′48″.5N、121°53′24″.7E
(5)同上述(1)

区域二,连接:

(6)29°56′04″.0N、121°52′43″.5E
(7)29°55′55″.6N、121°52′38″.4E
(8)29°55′48″.0N、121°53′02″.7E
(9)29°55′56″.9N、121°53′07″.5E
(10)29°56′00″.1N、121°53′12″.9E
(11)29°56′04″.5N、121°53′15″.8E
(12)29°56′08″.7N、121°53′01″.9E
(13)29°56′04″.1N、121°52′59″.9E
(14)同上述(6)

区域三,连接:

(15)29°56′14″.6N、121°52′49″.4E
(16)29°56′19″.0N、121°52′51″.6E
(17)29°56′11″.5N、121°53′18″.8E
(18)29°56′06″.9N、121°53′16″.7E
(19)同上述(15)

注: 守听VHF14频道。

图号 53132

资料来源 甬航通(2023)053号

298.东海 三门湾 健跳港——码头工程(临)

时间 2023年2月26日—8月25日,昼夜

范围 连接:

(1)29°02′18″.0N、121°37′25″.0E
(2)29°02′15″.0N、121°37′26″.0E
(3)29°02′18″.0N、121°37′44″.0E
(4)29°02′21″.0N、121°37′44″.0E
(5)同上述(1)

注: 守听VHF16频道。

图号 54121

资料来源 台航通(2023)005号

299.东海 灵江——大桥工程(临)

时间 2022年8月26日—2023年8月20日,昼夜

范围 两点连线上下游200m之间水域范围,连接: (1)28°48′58″.6N、121°12′15″.1E

(2)28°48′48″.0N、121°12′20″.6E

注： 守听VHF16频道。

图号 54313

资料来源 台航通(2022)040、(2023)006号

300.东海 洞头列岛 状元岙岛西侧——泊位工程(临)

时间 2023年2月16日—2024年2月15日,昼夜

范围 连接：

(1)27°53′19″.7N、121°06′13″.6E
(2)27°53′40″.2N、121°06′00″.4E
(3)27°53′57″.2N、121°06′33″.7E
(4)27°53′56″.6N、121°06′40″.4E
(5)27°53′50″.3N、121°06′44″.4E
(6)27°53′47″.9N、121°06′39″.7E
(7)27°53′36″.7N、121°06′46″.9E
(8)同上述(1)

注： 守听VHF16频道。

图号 55121 55122

资料来源 温航通(2023)027号

301.台湾海峡 厦门港及附近——勘察作业(临)

时间 2022年6月2日—2023年10月30日

范围 区域一,连接：

(1)24°31′52″.2N、118°19′33″.7E
(2)24°31′45″.1N、118°19′43″.3E
(3)24°31′37″.9N、118°18′39″.6E
(4)24°31′45″.7N、118°18′36″.0E
(5)同上述(1)

区域二,连接：

(6)24°32′08″.0N、118°20′29″.5E
(7)24°32′02″.2N、118°20′32″.7E
(8)24°31′46″.2N、118°20′02″.0E
(9)24°31′45″.6N、118°19′45″.4E
(10)24°31′51″.2N、118°19′37″.8E
(11)24°32′00″.8N、118°19′37″.8E
(12)24°32′10″.0N、118°19′26″.4E
(13)24°32′13″.3N、118°19′31″.2E
(14)24°31′56″.2N、118°19′56″.7E

(15)24°31′56″.4N、118°20′05″.1E
(16)同上述(6)

区域三,连接:

(17)24°31′44″.9N、118°18′28″.7E
(18)24°31′36″.2N、118°18′32″.7E
(19)24°31′38″.6N、118°17′18″.9E
(20)24°31′46″.9N、118°17′19″.1E
(21)同上述(17)

注: 守听VHF08频道。

图号 64431 65131

资料来源 闽海事厦航(2022)070、150号、(2023)016号

302.南海 红海湾 盐州港——工程施工(临)

时间 2023年2月18日—2024年2月14日,昼夜

范围 连接:

(1)22°41′16″.3N、114°59′40″.1E
(2)22°41′08″.4N、114°59′48″.7E
(3)22°41′10″.1N、114°59′47″.7E
(4)22°41′05″.7N、114°59′51″.2E
(5)同上述(1)

注: 联系电话:13027741951。

图号 82312

资料来源 惠航通(2023)010号

303.南海 珠江口 香港岛附近——测量作业(临)

时间 2023年2月7日—8月7日,工作日08:00~18:00

范围 区域一,连接:

(1)22°17′29″.8N、114°15′06″.0E
(2)22°17′19″.3N、114°14′50″.5E
(3)22°17′08″.6N、114°14′56″.4E
(4)22°17′15″.1N、114°15′03″.2E
(5)22°17′24″.5N、114°15′12″.1E
(6)22°17′31″.5N、114°15′19″.3E
(7)同上述(1)

区域二,连接:

(8)22°17′25″.1N、114°15′46″.0E
(9)22°17′28″.0N、114°15′56″.2E
(10)22°17′26″.4N、114°16′03″.5E
(11)22°17′26″.6N、114°16′10″.9E

(12)22°17′18″.1N、114°16′09″.4E
(13)22°17′11″.2N、114°16′04″.7E
(14)22°17′03″.5N、114°15′56″.8E
(15)22°17′10″.9N、114°15′55″.9E
(16)22°17′20″.1N、114°15′47″.9E
(17)同上述(8)

图号 83001 84001

资料来源 香港海事处布告(2023)022号

304.南海 珠江口 香港岛附近——测量作业(临)

时间 2023年2月9日—10月9日,工作日07:00~19:00

范围 下列各点与岸线的连线,连接:

(1)22°16′50″.4N、114°16′02″.6E
(2)22°16′54″.2N、114°15′53″.2E
(3)22°16′56″.2N、114°15′50″.3E
(4)22°16′56″.0N、114°15′44″.5E
(5)22°16′52″.0N、114°15′36″.0E
(6)22°16′46″.3N、114°15′30″.2E
(7)22°16′35″.0N、114°15′20″.0E
(8)22°16′23″.0N、114°15′11″.3E
(9)22°16′17″.6N、114°15′08″.8E
(10)22°16′06″.7N、114°14′58″.7E
(11)22°16′09″.3N、114°14′55″.9E
(12)22°16′11″.4N、114°14′53″.8E
(13)22°16′21″.1N、114°15′02″.8E
(14)22°16′26″.2N、114°15′05″.2E
(15)22°16′39″.0N、114°15′14″.6E
(16)22°16′50″.8N、114°15′25″.1E
(17)22°16′57″.2N、114°15′31″.8E
(18)22°17′02″.0N、114°15′41″.8E
(19)22°17′03″.2N、114°15′45″.8E
(20)22°17′03″.4N、114°15′50″.1E
(21)22°17′02″.2N、114°15′53″.5E
(22)22°16′59″.8N、114°15′56″.7E
(23)22°16′58″.5N、114°15′59″.8E

图号 83001 84001

资料来源　香港海事处布告(2023)026号

305.南海　珠江口　大屿山西侧——维修工程(临)

时间　2023年2月1日—8月1日,每日07:00~19:00

范围　连接:

(1)22°15′51″.8N、114°01′17″.2E
(2)22°15′45″.4N、114°01′22″.9E
(3)22°15′32″.6N、114°01′37″.6E
(4)22°15′32″.0N、114°01′39″.8E
(5)22°15′24″.0N、114°01′34″.6E
(6)22°15′28″.7N、114°01′29″.8E
(7)22°15′36″.7N、114°01′17″.3E
(8)22°15′44″.1N、114°01′12″.8E
(9)22°15′46″.7N、114°01′15″.4E
(10)22°15′48″.2N、114°01′14″.2E
(11)22°15′48″.1N、114°01′12″.4E
(12)22°15′51″.3N、114°01′09″.4E
(13)同上述(1)

图号　84206

资料来源　香港海事处布告(2023)019号

航标表改正

（2023年12期）

东海海区航标表　　CNP82/2022~2023

编号 No.	名称 Name	位置 Position	灯质 Characteristic	灯高 Height	射程 Range	构造 Structure	附记 Remarks
4110550	连云港港口门灯船 Lianyungang Port Gate	34-57.63N 120-02.40E	闪(2)白10秒		10	红色	雷达应答器： 信号O(- - -) AIS应答器： 名称： LIANYUNGANG MMSI：999412101 发射模式：自主连续 播发间隔：3分钟
4110550.01	连云港港口门灯浮 Lianyungang Port Gate	删除					
4110551.22 (2020.13622)	连云港122灯浮 Lianyungang No.122	34-36.54N 119-34.05E	…			…	…
4110551.23 (2020.13623)	连云港123灯浮 Lianyungang No.123	34-36.74N 119-34.34E	…			…	…
4110551.231	连云港123A灯浮 Lianyungang No.123A	34-36.89N 119-33.59E	闪(3)绿10秒			绿色标柱形， 顶标为绿色尖 向上锥形	右侧标
4110551.24 (2020.13624)	连云港124灯浮 Lianyungang No.124	删除					
4110965	连云港中化1灯桩 Lianyungangzhonghua No.1	34-37.45N 119-37.38E	闪白4秒	12.4	4	红色柱形立 标;6.0	塑料
4310644.10 (2068.287)	如东H10风电测风塔灯 桩 Rudong H10 Wind Power Wind Gauge Tower	32-41.36N 121-54.88E	…	…	…	…	…
5310883.01	颗珠山大桥1桥涵灯桩 Kezhushan Bridge Opening No.1	30-38.99N 122-02.56E	莫(P)黄12秒		5	黄色柱形立 标	桥孔禁航标 禁航区专用标
5310883.02	颗珠山大桥2桥涵灯桩 Kezhushan Bridge Opening No.2	30-38.97N 122-02.54E	莫(P)黄12秒		5	黄色柱形立 标	桥孔禁航标 禁航区专用标
5310890.01 (2322.901)	东海大桥1桥涵标灯桩 Donghai Bridge Opening No.1	…	莫(P)黄15秒		8	…	桥孔禁航标 禁航区专用标
5310890.02 (2322.902)	东海大桥2桥涵灯桩 Donghai Bridge Opening No.2	…	莫(A)白6秒		8	红白相间竖条 纹柱形立标	通航桥孔最佳通过点

编号 No.	名称 Name	位置 Position	灯质 Characteristic	灯高 Height	射程 Range	构造 Structure	附记 Remarks
5310890.03 (2322.903)	东海大桥3桥涵灯桩 Donghai Bridge Opening No.3	…	莫(A)白6秒		8	红白相间竖条纹柱形立标	通航桥孔最佳通过点
5310890.04 (2322.904)	东海大桥4桥涵灯桩 Donghai Bridge Opening No.4	…	莫(P)15秒		8	…	桥孔禁航标 禁航区专用标
5310890.05 (2322.905)	东海大桥5桥涵灯桩 Donghai Bridge Opening No.5	…	…		10	…	…
5310890.06 (2322.906)	东海大桥6桥涵灯桩 Donghai Bridge Opening No.6	…	…		10	…	…
5310890.07 (2322.907)	东海大桥7桥涵灯桩 Donghai Bridge Opening No.7	…	等明暗白4秒		10	红白相间竖条纹柱形立标	通航桥孔最佳通过点
5310890.08 (2322.908)	东海大桥8桥涵灯桩 Donghai Bridge Opening No.8	…	等明暗白4秒		10	红白相间竖条纹柱形立标	通航桥孔最佳通过点
5310890.09 (2322.909)	东海大桥9桥涵灯桩 Donghai Bridge Opening No.9	…	…		10	…	…
5310890.10 (2322.91)	东海大桥10桥涵灯桩 Donghai Bridge Opening No.10	…	…		10	…	…
5310890.11 (2322.911)	东海大桥11桥涵灯桩 Donghai Bridge Opening No.11	…	莫(P)黄12秒		8	…	桥孔禁航标 禁航区专用标
5310890.12 (2322.912)	东海大桥12桥涵灯桩 Donghai Bridge Opening No.12	…	长闪白10秒		8	红白相间竖条纹柱形立标	通航桥孔最佳通过点
5310890.13 (2322.913)	东海大桥13桥涵灯桩 Donghai Bridge Opening No.13	…	长闪白10秒		8	红白相间竖条纹柱形立标	通航桥孔最佳通过点
5310890.14 (2322.914)	东海大桥14桥涵灯桩 Donghai Bridge Opening No.14	…	莫(P)黄12秒		8	…	桥孔禁航标 禁航区专用标
5310890.15 (2322.915)	东海大桥15桥涵灯桩 Donghai Bridge Opening No.15	…	莫(P)黄15秒		8	黄色柱形立标	桥孔禁航标 禁航区专用标
5310890.16 (2322.916)	东海大桥16桥涵灯桩 Donghai Bridge Opening No.16	…	莫(A)白6秒		8	红白相间竖条纹柱形立标	通航桥孔最佳通过点
5310890.17 (2322.917)	东海大桥17桥涵灯桩 Donghai Bridge Opening No.17	…	莫(A)白6秒		8	红白相间竖条纹柱形立标	通航桥孔最佳通过点
5310890.18 (2322.918)	东海大桥18桥涵灯桩 Donghai Bridge Opening No.18	…	莫(P)黄15秒		8	…	桥孔禁航标 禁航区专用标

编号 No.	名称 Name	位置 Position	灯质 Characteristic	灯高 Height	射程 Range	构造 Structure	附记 Remarks
5510521.01	象铁桥L1灯浮 Xiangtie Bridge No.L1	29-37.81N 121-49.10E	闪绿4秒			绿色标柱形，顶标为绿色尖向上锥形	右侧标同步闪
5510521.02	象铁桥L2灯浮 Xiangtie Bridge No.L2	29-37.59N 121-49.30E	闪红4秒			红色标柱形，顶标为红色圆柱形	左侧标同步闪
5510521.03	象铁桥L3灯浮 Xiangtie Bridge No.L3	29-37.24N 121-47.82E	闪绿4秒			绿色标柱形，顶标为绿色尖向上锥形	右侧标同步闪
5510521.04	象铁桥L4灯浮 Xiangtie Bridge No.L4	29-37.02N 121-48.02E	闪红4秒			红色标柱形，顶标为红色圆柱形	左侧标同步闪
6110101.02	沙埕港2灯浮 Shacheng Port No.2	27-09.29N 120-24.64E	闪红4秒			红色标柱形，顶标为红色圆柱形	左侧标
6110101.04	沙埕港4灯浮 Shacheng Port No.4	27-10.14N 120-23.97E	闪(2)红6秒			红色标柱形，顶标为红色圆柱形	左侧标
6110101.05	沙埕港5灯浮 Shacheng Port No.5	27-10.51N 120-23.97E	闪(2)绿6秒			绿色标柱形，顶标为绿色尖向上锥形	右侧标
6110101.07	沙埕港7灯浮 Shacheng Port No.7	27-11.62N 120-23.09E	闪绿4秒			绿色标柱形，顶标为绿色尖向上锥形	右侧标
6110101.08	沙埕港8灯浮 Shacheng Port No.8	27-12.49N 120-22.75E	闪红4秒			红色标柱形，顶标为红色圆柱形	左侧标
6110101.10	沙埕港10灯浮 Shacheng Port No.10	27-13.46N 120-23.25E	快闪红			红色标柱形，顶标为红色圆柱形	左侧标
6110101.12	沙埕港12灯浮 Shacheng Port No.12	27-13.71N 120-22.70E	闪(2)红6秒			红色标柱形，顶标为红色圆柱形	左侧标
6110101.14	沙埕港14灯浮 Shacheng Port No.14	27-13.64N 120-19.19E	快闪红			红色标柱形，顶标为红色圆柱形	左侧标
6110101.15	沙埕港15灯浮 Shacheng Port No.15	27-13.08N 120-18.39E	闪绿4秒			绿色标柱形，顶标为绿色尖向上锥形	右侧标
6110101.17	沙埕港17灯浮 Shacheng Port No.17	27-13.79N 120-18.17E	闪(2)绿6秒			绿色标柱形，顶标为绿色尖向上锥形	右侧标
6110101.18	沙埕港18灯浮 Shacheng Port No.18	27-14.29N 120-17.54E	闪(3)红10秒			红色标柱形，顶标为红色圆柱形	左侧标
6110101.20	沙埕港20灯浮 Shacheng Port No.20	27-14.81N 120-17.04E	快闪红			红色标柱形，顶标为红色圆柱形	左侧标

编号 No.	名称 Name	位置 Position	灯质 Characteristic	灯高 Height	射程 Range	构造 Structure	附记 Remarks
6110101.21	沙埕港21灯浮 Shacheng Port No.21	27-15.14N 120-16.95E	快闪绿			绿色标柱形，顶标为绿色尖向上锥形	右侧标
6110101.23	沙埕港23灯浮 Shacheng Port No.23	27-15.40N 120-16.07E	闪绿4秒			绿色标柱形，顶标为绿色尖向上锥形	右侧标
6110101.25	沙埕港25灯浮 Shacheng Port No.25	27-15.53N 120-15.69E	闪(2)绿6秒			绿色标柱形，顶标为绿色尖向上锥形	右侧标
6110101.26	沙埕港26灯浮 Shacheng Port No.26	27-15.43N 120-15.62E	闪(2)红6秒			红色标柱形，顶标为红色圆柱形	左侧标
6110101.27	沙埕港27灯浮 Shacheng Port No.27	27-15.45N 120-15.26E	闪(3)绿10秒			绿色标柱形，顶标为绿色尖向上锥形	右侧标
6411481	石湖码头灯桩 Shihu Pier	24-48.90N 118-44.17E	闪白3秒	8.5	5	红白相间横条纹金属结构柱形立标;6.3	
6610093.01	FB1灯浮 No.FB 1	24-31.63N 118-14.35E	莫(O)黄12秒			黄色标柱形，顶标为黄色“X”形	海上作业区专用标
6610093.02	FB2灯浮 No.FB 2	24-31.66N 118-14.23E	莫(O)黄15秒			黄色标柱形，顶标为黄色“X”形	海上作业区专用标
6610093.03	FB3灯浮 No.FB 3	24-31.79N 118-14.25E	莫(O)黄12秒			黄色标柱形，顶标为黄色“X”形	海上作业区专用标
6610093.04	FB4灯浮 No.FB 4	24-31.74N 118-14.08E	莫(O)黄15秒			黄色标柱形，顶标为黄色“X”形	海上作业区专用标
6610093.05	FB5灯浮 No.FB 5	24-31.88N 118-14.16E	莫(O)黄12秒			黄色标柱形，顶标为黄色“X”形	海上作业区专用标
6610093.06	FB6灯浮 No.FB 6	24-31.74N 118-14.01E	莫(O)黄15秒			黄色标柱形，顶标为黄色“X”形	海上作业区专用标
6610094	浮标码头灯桩 Fubiao Pier	24-31.81N 118-14.09E	闪(3)白10秒	8.5	4	红白相间横条纹金属结构柱形立标;6.3	
6610164	高崎排管线警告牌灯桩 Gaoqipai Pipeline Warning	24-33.11N 118-08.85E					边长2.0m白底黑边三角形标牌,绘黑色"禁止抛锚"字样
6610934.02	九龙江桥2号警示灯桩 Jiulongjiang Bridge Warning No.2	24-26.12N 117-49.96E	快闪黄	8	3	黄红相间横条纹金属结构;6.3	桥墩警示标

编号 No.	名称 Name	位置 Position	灯质 Characteristic	灯高 Height	射程 Range	构造 Structure	附记 Remarks
6610934.04	九龙江桥4号桥涵灯桩 Jiulongjiang Bridge Opening No.4	24-26.13N 117-49.97E	闪红4秒			红色柱形立标	桥孔左侧标 左侧标 同步闪
6610934.06	九龙江桥6号桥涵灯桩 Jiulongjiang Bridge Opening No.6	24-26.15N 117-49.99E	等明暗白4秒			红白相间竖条纹柱形立标	通航桥孔最佳通过点
6610934.08	九龙江桥8号桥涵灯桩 Jiulongjiang Bridge Opening No.8	24-26.16N 117-50.01E	闪绿4秒			绿色柱形立标	桥孔右侧标 右侧标 同步闪
6610934.10	九龙江桥10号警示灯桩 Jiulongjiang Bridge Warning No.10	24-26.18N 117-50.02E	快闪黄	8	3	黄红相间横条纹金属结构; 6.3	桥墩警示标

编号 No.	名称 Name	位置 Position	灯质 Characteristic	灯高 Height	射程 Range	构造 Structure	附记 Remarks
7110741.01	临时航道A1灯浮 Temporary Fairway No.A1	删除					
7110741.02	临时航道A2灯浮 Temporary Fairway No.A2	删除					
7110741.03	临时航道A3灯浮 Temporary Fairway No.A3	删除					
7110741.04	临时航道A4灯浮 Temporary Fairway No.A4	删除					
7110783	汕头海湾大桥3桥涵灯桩 Shantou Haiwan Bridge Opening No.3	23-19.94N 116-44.71E	定绿			绿色柱形立标	双向通航桥孔标 雷达应答器
7110784	汕头海湾大桥4桥涵灯桩 Shantou Haiwan Bridge Opening No.4	23-19.95N 116-44.70E	定绿			绿色柱形立标	双向通航桥孔标
9110080.05 1	琼州海峡中水道7 AIS虚拟航标 虚拟航标 QZ ZHONG SHUI DAO 7	删除					
9110080.06 (4975.5)	琼州海峡中水道6灯浮 Qiongzhou Strait Middle Passage No.6	20-14.29N 110-52.43E	闪(3)红10秒			红色标柱形，顶标为红色圆柱形	左侧标
9110080.06 1	琼州海峡中水道6 AIS虚拟航标 虚拟航标 QZ ZHONG SHUI DAO 6	删除					
9110080.07 (4975.6)	琼州海峡中水道7灯浮 Qiongzhou Strait Middle Passage No.7	20-15.24N 110-52.33E	闪(3)绿10秒			绿色标柱形，顶标为绿色尖向上锥形	右侧标

海区情况报告表

报告者单位及姓名.....

通信地址及联系电话.....

报告题目.....

地理区域.....

位置或范围(概位请注明).....

.....

关系图号及图名.....

内容详述：

建议和要求.....

.....

.....

报告者签名：

单位盖章：

年　　月　　日

《海区情况报告表》使用说明

1.报告内容

(1)暗礁、浅滩、沉船等碍航物的发现及其位置、范围、深度等变化情况。

(2)漂浮物体(如浮标、系船浮筒、大面积渔栅、未沉遇难船舶等)、异常磁区、变色海水、浪花等的发现和变化情况。

(3)各类航行设施的增设和变化情况。

(4)与船舶航行、系泊有关的港湾设施(如阻浪堤、海底电缆、架空电缆、码头、系船浮筒等)的设置和变动情况。

(5)航道、锚地界线和航线等变动情况。

(6)图上内容与实际不符等情况。

2.填写要求

(1)测定的位置或范围应注明所使用的测量仪器、测量方法和测量时间,并注明点位坐标的坐标系统(1954北京坐标系、WGS-84坐标系)。

(2)所报的位置,如果采用方位距离表示,应注明起算点的位置;如果是从海图上量取的,应注明所用图的图号(或图名)、版次和出版机关。

(3)测定的障碍物、浅水深等应注明所使用的测量工具、测量方法和测量时间,并注明深度的起算面、是否经潮汐改算。

(4)航标的高程应注明其起算面,灯高应注明是灯顶高度还是灯光中心高度。

(5)报告表应有报告者签名并加盖单位印章。

3.备注

(1)报告者提供的资料经核实并在《改正通告》中刊登后,我们将对报告者给予一定的奖励。

(2)报告请寄:上海市杨浦区共青路82弄7号　东海航海保障中心上海海图中心。

欢迎使用

中国海事电子航行图手机智能助航软件

交通运输部东海航海保障中心
浙江易航海信息技术有限公司

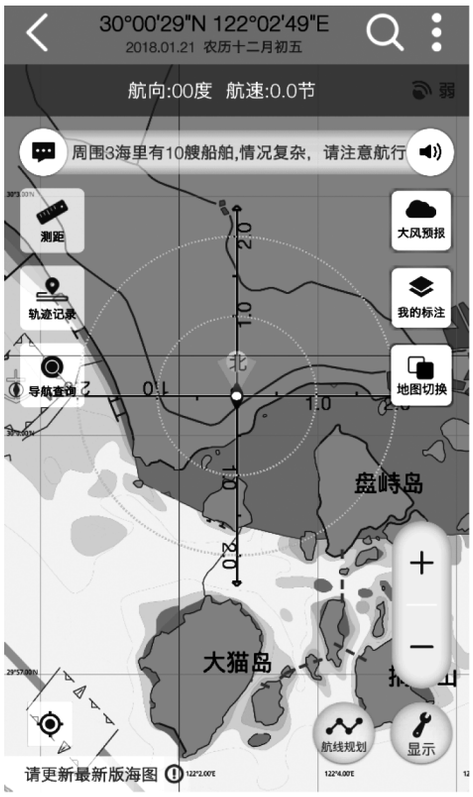

“海e行智慧版”是由交通运输部东海航海保障中心联合浙江易航海信息技术有限公司开发的一款整合海洋资讯查询功能，提供江海船舶智能导航服务的基于“互联网+”的平台型海洋大数据软件。为小型船舶与个人用户提供官方海图下载、航线规划、语音导航、海区气象查询、通航信息接收等功能服务。

android版：打开豌豆荚网页版（http://www.wandoujia.com/）搜索“海e行智慧版”，即可免费安装。

iOS版：打开苹果应用商店APP Store，搜索“海e行智慧版”，即可免费安装。

扫描上方二维码一键下载

客服：交通运输部东海航海保障中心上海海图中心

电话：021-65806382、65806383

传真：021-65806382

邮箱：enc@shchart.cn

为了使中华人民共和国海事局出版的中国沿海港口航道图能够根据海区航行要素的变化得到及时、准确的补充和改正，保持中国沿海港口航道图航行要素的现势性，以保障船舶航行安全，请各有关部门和用图单位配合做好《改正通告》信息资料的收集工作，及时向我局提供与航行有关的海区变化信息以及使用中国沿海港口航道图时发现的图上内容与实际不符的情况。沿海各海事局发布的航行通告、航行警告、航标动态等信息应按所在海区分别及时抄送北海、东海、南海航海保障中心海事测绘处。

各有关部门和用图单位订阅《改正通告》请与东海航海保障中心上海海图中心或北海、东海、南海航海保障中心海事测绘处联系，也可直接从下列网站下载。

北海航海保障中心海事测绘处

地　址：天津市滨海新区中心商务区汇津街62号
E-mail：hcdd@tjmsa.gov.cn　　电　话：022-58873986
传　真：022-58873988　　邮　编：300450

东海航海保障中心上海海图中心

地　址：上海市杨浦区共青路82弄7号
E-mail：gztg@shchart.cn　　电　话：021-65806556
传　真：021-65697997　　邮　编：200090

南海航海保障中心海事测绘处

地　址：广州市海珠区滨江西路40号
E-mail：chc_nhh@gdmsa.gov.cn　　电　话：020-89320335
传　真：020-89320336　　邮　编：510235

中国海事航海图书资料发行网站

网　址：www.chart.msa.gov.cn

中国海事航海图书资料发行服务

纸质航海图书资料
E-mail：chart@shchart.cn
电　话：021-65806386

电子海图
E-mail：enc@shchart.cn
电　话：021-65806382

统一书号：15114·4404
定　价：8.00元